



# Compostaje doméstico y comunitario



## JORNADA DE ENCUENTRO DEL VOLUNTARIADO DEL COMPOSTAJE COMUNITARIO

Personas de diferentes pueblos, diferentes comarcas, pero con un mismo propósito reunidas por el voluntariado en el compostaje comunitario en Irurtzun.

Esta forma de compostaje no funcionaría de la misma manera sin la presencia del voluntario o de la voluntaria.

Tanto en la Comarca de Pamplona como en Sakana existen áreas de compostaje comunitario con personas que se encargan de las tareas de mantenimiento de forma voluntaria.



El primer contacto, el encuentro en la plaza de Irurtzun reunió a participantes de Sakana y de la Comarca de Pamplona

Por eso, para reconocer la importancia del voluntariado, la Mancomunidad de la Comarca de Pamplona y la de Sakana, organizaron este pequeño encuentro que permitió a las personas

asistentes poder charlar, conocer las situaciones de cada lugar y compartir opiniones.

La cita fue el 19 de enero, una mañana de sábado, en la plaza de Irurtzun donde el sol acompañó el encuentro.

- ❖ Encuentro en la Plaza de Irurtzun.
- ❖ Visita a diferentes áreas de compostaje comunitario.
- ❖ Charla-coloquio acompañada de almuerzo.

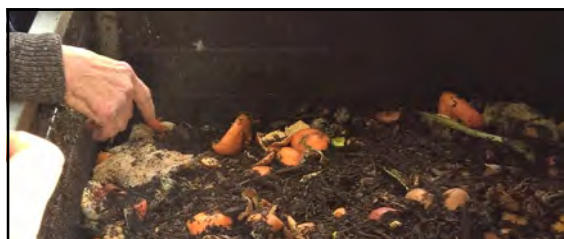

El alcance del encuentro abarcó a 24 personas de ambas mancomunidades. Desde La Comarca de Pamplona hubo representantes del barrio de San Jorge, barrio de Mendebaldea, Larragueta y Oteiza. También hubo gente que no pudo estar y que esperamos que puedan acudir a próximos eventos.



Área de la Plaza Gernika

Desde el primer momento en la plaza de Irurtzun hubo intercambio de saludos, presentaciones a título individual y comunicación espontánea, es decir, fue una jornada muy fluida y desenfadada.

### CONTENIDO

Encuentro de voluntarias y voluntarios del compostaje comunitario  
Empezar bien el año, mejor con compost maduro  
Noticias breves, Contactos, Enlaces de interés

pág 1  
pág 3  
pág 4

Fueron los propios voluntarios de Irurtzun los que nos enseñaron las áreas. El almuerzo y posteriormente la charla-coloquio tubo lugar en la Sociedad Iratxo.

### La charla: un buen momento para compartir ideas y hacer preguntas.

Tras la visita a las áreas el grupo se desplazó hasta la sociedad Iratxo para almorzar y poner en común las respectivas experiencias.

En poco rato surgieron opiniones y consultas entorno a los siguientes temas:



- **Importancia-papel de la persona voluntaria en el compostaje comunitario.**
- **Demanda de nuevas áreas y la participación en las mismas.**
- **Bajada de usuarios/as del compostaje comunitario ante el contenedor de materia orgánica.**
- **Falta de información respecto los dos sistemas (compostaje y quinto contenedor).**
- **Concienciación ciudadana en residuos**
- **Campañas de difusión y los medios disponibles para ello en el compostaje.**
- **Propuestas de mejoras y dudas del ámbito de Sakana.**



*Demostración del uso del aireador . Es fundamental para obtener un buen compost*

### El encuentro entre personas voluntarias del compostaje comunitario ha sido una experiencia muy positiva así que repetiremos!

Ha permitido **conocer el funcionamiento** de otros espacios de compostaje comunitario y aprender de su experiencia.

Estas experiencias sirven para reafirmar a las personas **voluntarias** de la **importancia de su papel** como un elemento clave del éxito del compostaje comunitario.

Faltó tiempo y varios temas se quedaron en el tintero para tratarlos en **próximos encuentros**.



*Sociedad Iratxo de Irurtzun, después de reponer fuerzas llegó el momento del coloquio*

## EMPEZAR BIEN EL AÑO, MEJOR CON COMPOST MADURO



Hemos tenido una primera parte de año soleado y poco lluvioso, os recomendamos que aprovechéis este clima para sacar el compost maduro y almacenarlo. Dentro de poco nos hará falta para abonar los huertos y flores de nuestros jardines.

### SAN JORGE-COLEGIO

Al no quedar espacio en las compostadoras el 16 de enero, al poco de empezar el año, se organizó la extracción. Ese día extrajimos unos 500L de un compost maduro y de gran calidad.



Extracción compost San Jorge-Colegio

### BERRIOSUSO-ERGILLADIA

Esta joven y pequeña área tubo su primera extracción el 17 de enero. Para el estreno la Mancomunidad proporcionó unas macetas como obsequio para los participantes. Esta primera vez la cantidad fue modesta, se obtuvieron 150L pero seguro que en el futuro habrá más compost que repartir.

### ÁREA PARKING DE HUERTAS-HUARTE

La extracción de esta zona se realizó el 25 de febrero. La compostadora madura que se vació proporcionó 350L de compost maduro y bien compostado. Un material de primera que se repartió entre los dos usuarios que colaboraron en la extracción.



Extracción compost Huarte

### SAN JORGE-VICENTA MARIA

No ha pasado mucho tiempo desde que se realizó la última extracción. No obstante al necesitar espacio y viendo que el material estaba maduro, se convocó a las personas usuarias el 28 de febrero para hacer la extracción de compost para huertas. Se vació un gran volumen, nada menos que 3000L con la participación 17 personas.



Extracción compost San Jorge-Vicenta María

### ANSOAIN

Dentro del mes de marzo en esta zona con compostadoras y huerto urbano, está prevista la extracción de compost. Los 400L de compost maduro serán bien recibidos entre las personas colaboradoras del

#### RECUERDA QUE...

Una vez que hemos sacado el compost lo podemos guardar hasta el momento que lo necesitemos emplear. Al estar **maduro** no genera olores ni atrae a insectos u otro tipo de fauna.

Para **almacenarlo**: cubos, sacos o bolsas de plástico resistente son adecuados. Si tenemos espacio podemos dejarlo en un montón en un lugar resguardado de modo que no se lo lleve la lluvia.



Gai  
Organikoak  
Materia  
Orgánica



948 42 32 42  
www.mcp.es



Mancomunidad  
Comarca de Pamplona  
Iruñerriko  
Mankomunitatea

## ALGUNAS NOTICIAS BREVES

### CHARLA Y ENTREGA DE COMPOSTADORES EN ARAZURI

El día de encuentro fue el 19 de enero en las instalaciones de la planta depuradora de Arazuri. Las 25 familias que adquirieron la compostadora, por medio de su uso contribuirán a que la materia orgánica no llegue al vertedero, labor en la que todos y todas debemos implicarnos.



### LOS ESCOLARES SE ACERCAN AL ÁREA DE COMPOSTAJE COMUNITARIO DE VICENTA MARÍA (BARRIO DE SAN JORGE)



**El 28 de febrero dos grupos de chicos y chicas del Colegio Público de San Jorge visitaron el área para experimentar el proceso del compostaje.**

Cada grupo, de unas 20, personas más el profesorado, pudieron participar en una pequeña actividad que consistió

en aprender qué materiales van al compostador y de qué manera se depositan. Tras el proceso de com-



postaje se realiza la extracción, en la cual participaron y vieron cual es el resultado. Comprobaron que el compost es un material similar a la tierra, con olor agradable y perfecto para emplearlo como abono para las plantas.

### ENCUENTRO INFORMATIVO: COMPOSTAJE COMUNITARIO EN MUTILVA

El 12 de febrero en la Casa de Cultura de Mutilva se organizó un encuentro para tratar el tema del compostaje comunitario de la localidad.

Por parte de la Mancomunidad de la Comarca de Pamplona, se hizo un repaso del sistema de compostaje comunitario en la comarca y las diferentes zonas de Mutilva.

### AUMENTA LA CAPACIDAD DE ALGUNAS ÁREAS DE COMPOSTAJE COMUNITARIO

En Zubiri, en Berriosuso (calle Purificación), en el Casco Viejo de Pamplona (plaza Santa Ana) y en el barrio de San Jorge (calle Vicenta María) se ha instalado una compostadora más.

En el caso del Convento Sagrada Familia, en Oteiza, se cambiaron los 5 los módulos por unos de mayor capacidad.

#### CONTACTOS

**MCP:** 948 423 242 | [mcp@mcp.es](mailto:mcp@mcp.es)  
**Beatriz Yaben:** 948 423 836 | [byaben@mcp.es](mailto:byaben@mcp.es)  
**Irantzu García :** 948 591 119 | [igarcia@sistemasmedioambientales.com](mailto:igarcia@sistemasmedioambientales.com)

#### ENLACES DE INTERÉS

[www.mcp.es](http://www.mcp.es)  
[www.compostaenred.org](http://www.compostaenred.org)  
[www.mapama.gob.es](http://www.mapama.gob.es)

#### ¿CÓMO APUNTARSE AL COMPOSTAJE ?

Por medio de la web de la MCP o a través de los medios de contacto de este apartado.

#### FAMILIAS PARTICIPANTES A FECHA DE 07/03/2019

Compostaje doméstico	3.430
Compostaje comunitario	855

